

**Avril 2024 - ISSN 1276-2423**

## CONTACTS

### Directeur de la publication

Pierre Bouvard  
Pgj.bouvard@free.fr

### Rédacteurs et mise en page

Sylvain Vivance  
Phinoisecpa@orange.fr  
Gérard Rouzade  
Rouzade@ishtar-int.eu

### Comité de lecture

Pierre Bouvard,  
Marc Boukebza,  
Jean Grillot,  
Anne-Marie Schneider.

### Ont participé à la réalisation de ce numéro

Christian Armand  
Pierre Bouvard  
Jean Grillot

### Crédit photos et illustrations

FFAP,  
GAPHIL,  
La Poste,  
Yannick Mercier Metz,  
Pierre Bouvard,  
Sylvain Vivance.

### Dépôt légal

Avril 2024

### Imprimé en France

Par le GAPHIL  
47, rue de Maubeuge  
75009 Paris

### ATTENTION !

Les articles sont publiés sous la responsabilité de leurs auteurs. La reproduction totale ou partielle est soumise à l'accord du GAPHIL.

## ÉDITORIAL



Bonjour à toutes et à tous,

Nous venons de vivre trois fêtes du timbre, peu en nombre, mais riches en découvertes philatéliques avec en particulier une exposition départementale de très haut niveau. Bravo à vous !

Comme chaque année notre congrès régional se déroulera en avril. Le club philatélique conflanais nous accueille d'abord pour une exposition interrégionale (27 et 28 avril) en collaboration avec la région philatélique de Basse-Normandie où nous pourrons admirer 56 présentations représentant 224 faces.

Le congrès se tiendra dimanche 28 avril en matinée. Nous vous attendons nombreux. Les responsables de vos associations ont reçu l'ordre du jour. Le pointage se fera à partir de 7h30. L'occasion de se rencontrer, d'échanger et partager des impressions sur l'avenir de la philatélie et les futures actions à mener ensemble.

Et puis, fin mai, nous aurons le plaisir de retrouver ParisPhilex version 2024. En plus des présentations traditionnelles, Histoire postale, entiers etc., vous pourrez parcourir les 200 présentations exposées dans le cadre d'Open Sport. Le GAPHIL, sur proposition de la déléguée du Val-de-Marne, mettra tout en œuvre pour regrouper les présentations des 48 membres d'associations de notre région qui le souhaitent, afin de réaliser un livret sous forme informatisée. Une cérémonie conviviale aura lieu après la période estivale pour la remise de clés USB aux participants en guise de souvenir et de remerciement pour leur contribution.

À l'accoutumée, le GAPHIL tiendra un stand lors de ParisPhilex, célèbre manifestation philatélique parisienne. Toute publicité pour votre association, tout livre édité dernièrement seront les bienvenus pour promouvoir les ouvrages érudits de nos adhérents et mettre en lumière le dynamisme de nos clubs.

N'oublions pas que le prochain congrès fédéral élira un nouveau bureau pour trois ans. Ce sera certainement le dernier mandat pour certains et l'arrivée souhaitée de nouveaux administrateurs ou administratrices.

Au plaisir de vous rencontrer lors de ces différentes manifestations philatéliques.

Amicalement

Pierre BOUVARD

## RÉUNIONS

### Dimanche

**28 avril 2024**

Congrès Régional  
à  
Conflans-Sainte-Honorine  
Venez nombreux !

## SOMMAIRE

### 2 - LE GROUPEMENT

Fête du timbre  
à Lagny-sur-Marne,  
à Ris-Orangis et  
au carré d'encre.  
Info F.F.A.P.

### 4 - LES ASSOCIATIONS

Presse associative.  
Réunion à Courbevoie.  
Bourse d'échange dans  
les Yvelines.  
Rencontre avec  
l'A.P.A.E.

### 9 - ETUDES

Les cartes Ionyl  
et leurs périples.

### 15 - NOUVEAUTÉS

La Philabox.  
Pour votre collection.

### 16 - À VOS AGENDAS

Les manifestations.  
Histoire de...

# LE GROUPEMENT

## FETE DU TIMBRE à Lagny-sur-Marne et.....

Le club de Lagny-sur-Marne a organisé la Fête du Timbre qui comprenait une exposition départementale compétitive. Participaient également des scouts marins, et diverses associations qui présentaient des maquettes de bateaux, des tableaux. Le vendredi après-midi a été consacré à la visite des écoles.

Le samedi, le jury présidé par Anny Boyard a travaillé au jugement des collections.

L'inauguration s'est déroulée en présence de Frédéric Morin (Directeur adjoint de Philaposte), de Pierre Bouvard, Président du GAPIL et de M. Sébastien Monot, Maire Adjoint à la Culture.

Le concours de dessins des enfants a réuni 170 dessins. Un atelier pour les jeunes était organisé en attendant le résultat du concours de dessins (vote du public). Les récompenses ont été remises aux enfants le dimanche avant l'annonce du palmarès de l'exposition, en présence de Pierre Bouvard et de M. Gérard Gaudefroy représentant le Maire.

Yannick MERCIER-METZ

Président de l'Amicale Philatélique de Lagny-sur-Marne et Environs.

NOM PRÉNOM DE L'EXPOSANT	TITRE DE LA COLLECTION	CLASSE	NIVEAU DE MÉDAILLE	POINTS
<b>PETREL Noah</b>	Les Jeux sans les jeux	JEU	GA	76
<b>LION Michel</b>	Le Débarquement en Normandie - 6 Juin 44	CL1	BA	59
<b>LESPAYANDEL Jean-Pierre</b>	L'Art Roman en France	MAX	GA	71
<b>ANGLES Jean-Claude</b>	La Belle Époque à Paris et en Province	MAX	GA+FJ	75
<b>RICARDON Jacqueline</b>	Il était une fois...	MAX	GA	73
<b>CHABRUT Marc</b>	Tchécoslovaquie (Bohême Moravie)	TRA	GA	72
<b>CAMELIN Alain</b>	Libération des côtes Ouest et Nord	TRA	GA	75
<b>RICHARD Yves</b>	Timbres coupés ou abîmés	HIS	GA	80
<b>SALARD Jean-Pascal</b>	Annulés et Spécimen, Fictifs	TRA	GA	65
<b>GRILLOT Jean</b>	La Poste au Spitzberg des origines à 1930	POL	GA+GP	80
<b>BARRANDON Jean-Claude</b>	A Vos Fuseaux! Dentelles du Puy	COV	GA	75
<b>PETIT Dominique</b>	L'Age d'Or des Grands Raids Français	AER	GA+FJ	82



Le jeune exposant de Conflans-Sainte-Honorine reçoit sa récompense



Les représentants de La Poste



Les dessins des écoliers



Les membres du jury (de gauche à droite : Jean Daniel Ayache, Gérard Supot, Bruno Bouveret et Anny Boyard)



Inauguration



Remise du grand prix à Jean Grillot



Récompense à une jeune écolière

## ....à Ris-Orangis

Ris-Orangis célébrait la fête du timbre dans le département de l'Essonne. Le Président Jorge Araniz-Marillan présentait une exposition non compétitive. Un négociant et l'Association Astrophilatélie de France (A2F) tenaient un stand. L'association a reçu le samedi Monsieur Frédéric Morin, directeur adjoint de Philaposte et l'inauguration a eu lieu en présence de Monsieur le Maire. À noter que la poste était présente samedi et dimanche.



Superbe collection d'astrophilatélie



Le stand de la Poste



Pierre Bouvard remet la médaille du GAPHIL à Jorge Araniz-Marillan



Monsieur le Maire inaugure



Exposant et visiteurs



Photo de famille

## ....et à Paris au Carré d'Encre



Anne-Marie Schneider et Bernard Bonetti vous proposaient, grâce au timbre, un voyage en mer...

## Info F.F.A.P.

La F.F.A. P. après rendez-vous avec CNEP, nous vous informons que des faux pour tromper La Poste sont actuellement en circulation (liste provisoire) :

- Carnets « **Tourisme** » lettre verte
- Carnets « **Marianne l'Engagée** » lettre verte
- Feuilletts poste aérienne « **Dewoitine** »
- Carnets « **Métiers d'Art** » lettre verte
- Carnets « **Entre ciel et terre** »
- Carnets « **Métiers d'excellence** »
- Carnets « **le Petit Prince** »
- Feuilletts « **Tombeau de Toutankhamon** »

Concernant les faux « Dewoitine », la maison Calves a dressé une liste des erreurs commises par les faussaires permettant de les repérer : <https://calves.timbres-experts.com/p/apprenez-a-detecter-les-tous-nouveaux>

Vous pouvez tout à fait reprendre ces informations et ces visuels pour informer vos adhérents, si vous le souhaitez.

Nous vous invitons à reprendre les informations ci-dessus, tout en les adaptant dans la formulation, pour une diffusion la plus large possible à tout le système y compris sur les réseaux sociaux.

Philippe LESAGE, Président de la FFAP a alerté sur cette situation dans son édito du dernier numéro de la Philatélie Française. Il est en effet important de prêter attention à cette situation afin d'éviter es risques de poursuites pour recel vis à vis des éventuels acheteurs.



# LES ASSOCIATIONS

## Presse associative

### **Cercle Philatélique Neslois et Environs (93)**

Bulletin n°15 de janvier 2024

Au sommaire : Compte rendu de l'Assemblée Générale du 28 janvier ; Le mot du président ; Calendrier de manifestations et de participation aux expositions.

### **Club Philatélique de Vélizy-Villacoublay et environs (78)**

Bulletin n° 166 « L'information du CPV »

Au sommaire : Edito ; Bureau du 10 janvier ; Bureau du 14 février ; 37ème Salon toutes collections ; Les tarifs postaux du 1er janvier 2024 ; Nous avons aussi notre mot à dire en politique depuis 50 ans ! ; L'incroyable périple de Magellan ; L'ACEMA parle de la Tour Eiffel ; Les J.O. à l'image des « Mon Timbre En Ligne » ; L'article de la semaine : « Le timbre-poste au spectre ».

### **Société Melunaise de Timbrologie (77)**

La Gazette de février 2024

Au sommaire : Edito ; Une pièce intéressante ? ; Le 70 centimes au type Mercure ; Le diptyque de Melun ; Une Pièce Maîtresse de l'Histoire Postale Française - La Lettre de Gavray.

### **Association Française des Collectionneurs Olympiques et Sportifs (A.F.C.O.S.) (75)**

Numéro spécial « Les stades Olympiques » première partie : 1896 - 1996 édité en partenariat avec les Collectionneurs de Cartes Postales de Stades (C.C.P.S.)

### **Les Maximaphiles français (94)**

Bulletin n°543 de mars 2024

Au sommaire : Edito ; Tout beau SNF SNM ; L'année du Dragon ; Les sujets secondaires ; 100 ans de magie Disney ; Toutes vos informations ; CR de l'Assemblée Générale ; CM en excédent.

### **Club Philatélique Conflanais MJC (78)**

Bulletin n°133 « Contact » de mars 2024

Au sommaire : Vie du Club ; Le mot du Président ; Quand nos acquisitions nous font découvrir une page de notre histoire maritime durant la grande guerre ; Rencontre de Postcrossing à Wuxi ; Les grands Dragons de Shanghai ; La carte photo.

### **Amicale Philatélique de Nanterre (92)**

Le Lien Philatélique d'avril 2024

Au sommaire : Spitzberg, Correspondance spéciale, La carte-lettre de 1900 ; Pas content le notaire ! ; Histoire postale de Nanterre: Impressions du 1er Janvier 1989.

## Réunion à Courbevoie

Le Cercle Philatélique et Cartophile de Courbevoie a organisé au mois de janvier une « Braderie philatélique » à la Maison des Associations qui abrite l'association. Les visiteurs furent moins présents que l'an passé mais cela fut quand même une agréable journée.



## Bourse d'échanges dans les Yvelines avec...l'A.P.A.E.



Le 21 janvier, l'Amicale Philatélique d'Aubergenville et Environs organisait son 31<sup>e</sup> « Salon Toutes collections ». Environ 60 exposants étaient répartis dans trois salles, surtout des habitués qui viennent d'une année sur l'autre. Les visiteurs furent au nombre de 300. C'est beaucoup moins que l'année dernière, mais je pense que le froid et le gel du matin n'ont pas encourager les gens à se déplacer. Nous avons eu la visite du maire et d'un adjoint ainsi que du Président du GAPHIL.

Remerciements aux membres de l'association pour leur aide lors de l'installation du samedi et de la journée du dimanche. Finalement la plupart des exposants furent contents de leur journée.

Satisfait de ce nouveau succès, nous organisons le dimanche 12 mai 2024 notre 2<sup>e</sup> bourse d'échanges de capsules de champagne. Venez y nombreux !

Bernard NORTIER  
Président de l'A.P.A.E.



# Rencontre dans les Yvelines avec...l'A.P.A.E.

Vers 1955, Monsieur Robert LIAGRE, forme une section philatélique à l'usine Renault de Flins. Son effectif oscillera entre 80 et 100 adhérents. En 1960 l'association quitte l'usine et s'installe dans l'école « Reine Astrid » à Aubergenville. Le premier bureau non élu, se réunit le 25 août 1961 et approuve un projet de statuts. Monsieur LIAGRE président se charge des démarches pour créer une association loi 1901. La trésorerie est de 107,11 Frs. La nouvelle amicale comprend 77 adhérents dont 16 jeunes.

L'AMICALE PHILATELIQUE d'AUBERGENVILLE-ELISABETHVILLE est déclarée le 18 septembre 1961, l'acte de création paraît le 7 octobre 1961 au « Journal officiel » sous le numéro 236. À partir de 1962 les réunions auront lieu dans différentes salles municipales. Le 11 octobre 1986 adhésion à la FFAP sous le numéro 860.

En 1990 à la demande de la mairie le nom Elisabethville est remplacé par ENVIRONS et devient L'AMICALE PHILATELIQUE d'AUBERGENVILLE et ENVIRONS

Les présidents de l'amicale :

- Georges LIAGRE de 1961 à 1972
- Pierre BAUD de 1972 à 1982
- André BOURGERIE de 1982 à 2000
- Christian ARMAND de 2000 à 2018
- Bernard NORTIER depuis 2018

Manifestations organisées par les Présidents de l'A.P.A.E. :

Georges LIAGRE : expositions locales 1967 et 1970,

Pierre BAUD : expositions locales en 1975,1976,1977,1978, 1981. André BOURGERIE exposition locale en 1983 1989 et 1996 ; bureau temporaire lancement de la Clio en 1990 ; exposition jumelage en 1985, journée du timbre en 1987,1991 et 2000 avec compéitions.

Christian ARMAND : exposition locale en 2009 ; exposition départementale en 2001 et Congrès du GAPHIL en 2018.

Bernard NORTIER : EMAX 4 en 2020 et 1ère bourse d'échange de capsules de Champagne en 2023.

Au total l'Amicale a organisée 35 salons multi collections depuis 1994.

Les effectifs : 77 en 1961 ; 227 en 1967 ; 195 en 1972 ; 147 en 1982 ; 76 en 2000 ; 40 en 2018 et à ce jour 36.

Lors de l'élection du conseil d'administration en 2000 André BOURGERIE ne voulant plus se représenter Christian ARMAND vice-président jusqu'à présent, fut élu nouveau président et Bernard NORTIER vice-président. Puis en 2018, les rôles furent inversés Christian ARMAND devenant délégué départemental du 78 ne souhaitait pas cumuler les deux fonctions.



35ème salon-multi collections 2024



E-MAX 4, les 60 ans de la 4L et de l'Amicale

Depuis 2001 avec les membres du conseil d'administration nous avons organisé 28 salons toutes collections, l'exposition départementale 2001 pour le 40<sup>e</sup> anniversaire de l'amicale. Avec le jumelage et plusieurs voyages : en Allemagne à Diébourg, deux en Angleterre à Horndean et un en Pologne à Belchatow.

La coupe Paquenaute (coupe des Yvelines) fut décernée à l'Amicale en 2003 à Maurepas lors de l'exposition. Durant les fêtes de mai une exposition regroupant les trois villes jumelées Hordean, Belchatow et Diébourg fut organisée. De son côté, Bernard Nortier participa en 2003 à une exposition *Hampshire & District Philatic Federation Hampex* (GB), puis en 2005 à celle de Diébourg pour le 20<sup>e</sup> anniversaire du jumelage. En 2009 la mairie de Flins-sur-Seine nous prêta une salle pour réaliser une exposition car depuis 2001 nous



Exposition locale en 2009

n'avions plus de locaux disponibles. En 2012 la mairie nous installe dans la Maison des Associations ; 2018 Congrès du GAPHIL ; 2021 pour les 60 ans de notre association nous accueillons l'exposition E-MAX 4 avec les Maximaphiles Français. Il y a une dizaine d'années nous avons ouvert les portes de l'Amicale aux collectionneurs de capsules de champagne puis, en 2023 nous avons organisé notre première bourse d'échange de capsules avec la réalisation de 2 capsules spécifiques au blason et logo de la ville.

Nos projets d'avenir : organiser une seconde bourse d'échanges de capsules de champagne et d'ici 2 à 3 ans participer à la « Fête du timbre » avec exposition compétitive.

### Christian ARMAND



Atelier à la découverte de la philatélie à l'école Paul Fort d'Aubergenville.



Tous les ans nous participons aux fêtes de la Pentecôte



CONFLANS 2024



# CONFLANS-SAINTE-HONORINE

Salle des Fêtes, place Auguste-Romagné

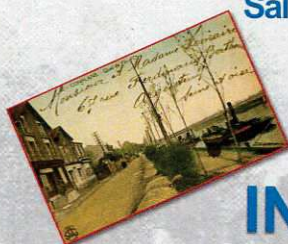

## EXPOSITION INTER-RÉGIONALE de philatélie

### Timbres-poste et cartes postales

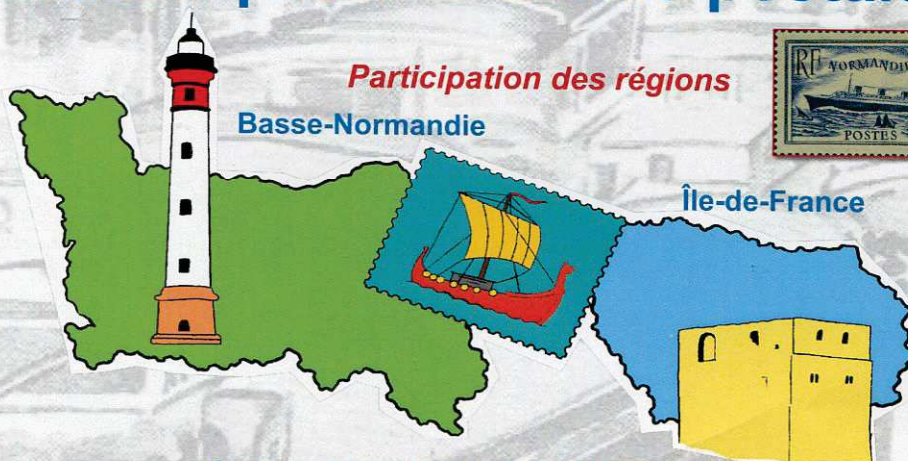

Participation des régions

Basse-Normandie

Île-de-France



Avec le concours des associations :

Amis du Musée de la Batellerie AAMB, Conflans à travers les âges CATLA, le Cadratin de Jouy,

et la présence de négociants philatéliques et cartes postales.

Nombreuses animations gratuites pour tous.

# 27 et 28 avril 2024

Entrée libre

Organisateur : Club Philatélique Conflanais MJC



Impression : COMPO-GIFSET 78700 Conflans - 01 39 72 61 76 - Ne pas jeter sur la voie publique



## LES CARTES IONYL ET LEURS PÉRIPLÉS

Le catalogue spécialisé des TAAF paru en juin 2023 et de certains territoires du sud de la planète paru récemment, consacre, pour la première fois un chapitre de cotation pour les *cartes IONYL* oblitérées par des timbres à date des TAAF. C'est l'occasion de s'interroger sur l'origine de ces cartes manifestement publicitaires, que l'on trouve en grand nombre, oblitérées des quatre coins du monde, et pas seulement des TAAF.

Ce sont les dirigeants du laboratoire Biomarine, fondé en 1911, Maurice Heulin et Marcel Bocquet, qui, à partir de la fin des années quarante ont l'idée d'envoyer aux médecins français exerçant partout dans le monde, des cartes vantant les produits de leur fabrication, Ionyl, Plasmarine et Marinol.

Le principe est d'expédier ces cartes à partir de bureaux de Poste de divers pays selon un itinéraire appelé *périple*. Ce trajet est représenté sur le verso de la première carte de chaque série, qui, le plus souvent en comporte onze.



Périple de 1959/1960: Marinol, Ionyl et Plasmarine en Méditerranée.  
Verso de la première carte de la série qui en comporte 9.  
Les étapes vont de Gibraltar à Istanbul.

Le premier périple intitulé « *Le périple de l'Atlantique de Marinol* », en 1947 / 1948, est composé de neuf cartes expédiées de Dieppe, Dakar, Lomé, Douala, Brazzaville, Cayenne, Fort de France, Pointe à Pitre, et Saint Pierre et Miquelon. La première carte, postée de Dieppe, représente au verso l'itinéraire et les étapes du périple.

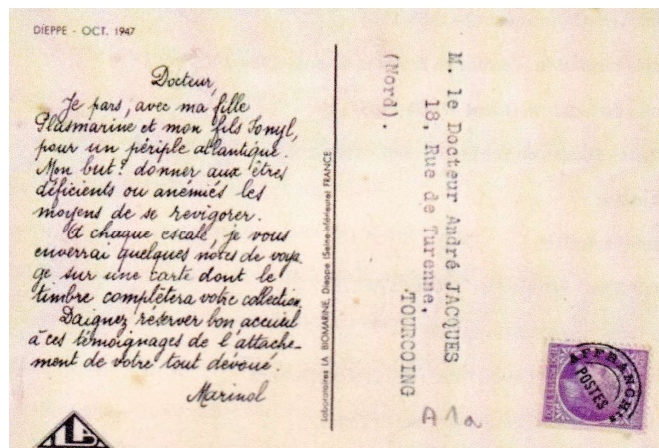
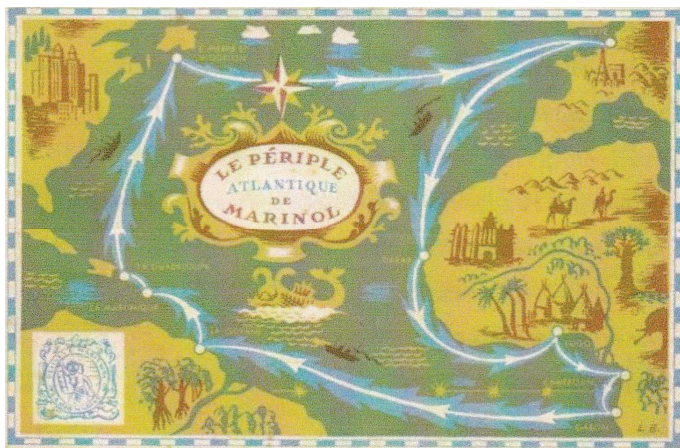

Première carte de la première édition appelée « *Le périple Atlantique de Marinol* » en 1947-1948.

On notera que les étapes des quatre premiers périple, entre 1947 et 1950, sont situées uniquement dans des pays francophones. Le deuxième périple est intitulé *Le tour du monde d'Ionyl*, et comprend onze cartes, alors que le troisième périple est des plus simples puisqu'il ne comprend qu'une seule carte postée à Andorre.

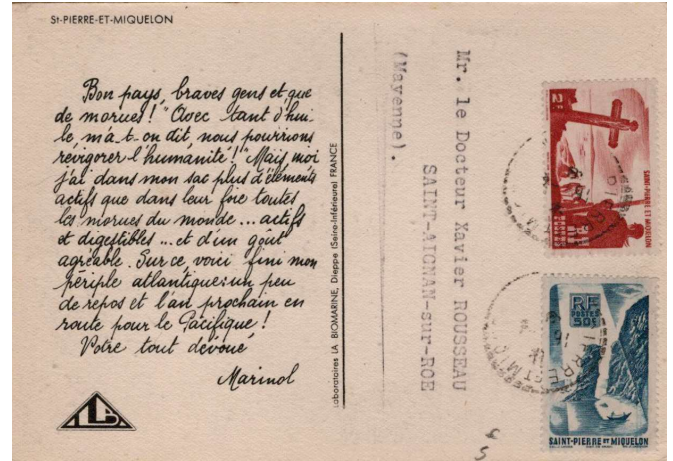
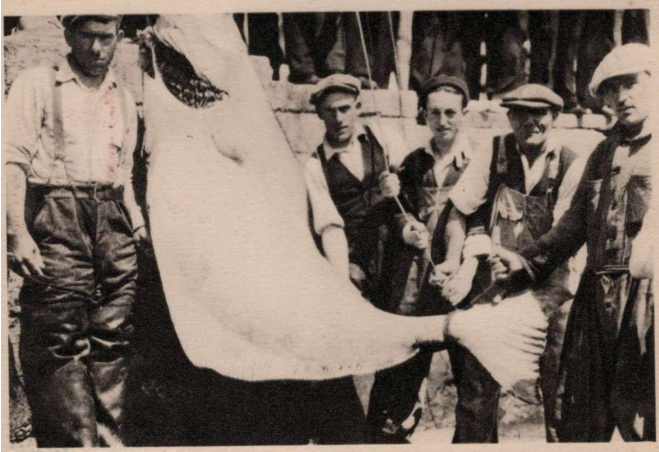

Neuvième et dernière carte du premier périple Atlantique nord de Marinol. Escale à Saint Pierre et Miquelon auprès des pêcheurs de morue, encore nombreux à cette époque aujourd'hui révolue.

Ces cartes sont au format 150x115 mm, format qui change à partir de 1951 en 180x115 mm.



Ionyl repassera par Andorre en 1950 pour sa croisière méditerranéenne.

Cette initiative connaît un franc succès dans les milieux philatéliques et cartophiles. La presse de l'époque, notamment « L'échangiste universel » souligne l'intérêt de cette collection « tant par ses timbres que par ses vues ».

Le succès de cette opération va attirer d'autres entreprises soucieuses de promouvoir certaines de leurs marques. On trouve ainsi, à partir de 1951, Amora, les Papeteries d'Arches, les crayons Conté, les poteries Le Tallec, Presto, Alcasedine et Ulseda, Michelin, Poulenc, Belgana, Nestlé, Maggi, et bien d'autres encore !



En 1950-1951, les deux marques Ionyl et Amora proposent le même périple, en Méditerranée.

Ce sont près d'une centaine de campagnes publicitaires qui vont utiliser ce système de périples jusqu'en 1972.



Ionyl sur les traces de Marco Polo en 1953-1954. Escale à Djibouti.

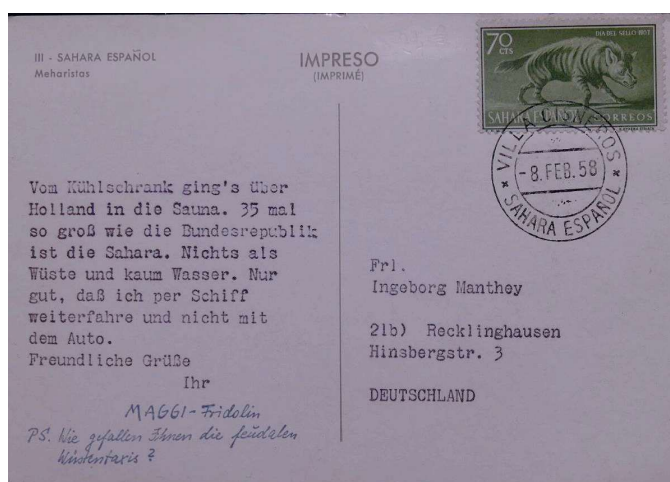

Périple Maggi-Fridolin en 1958-1959. Escale à Villa Cisneros, Sahara Espagnol.

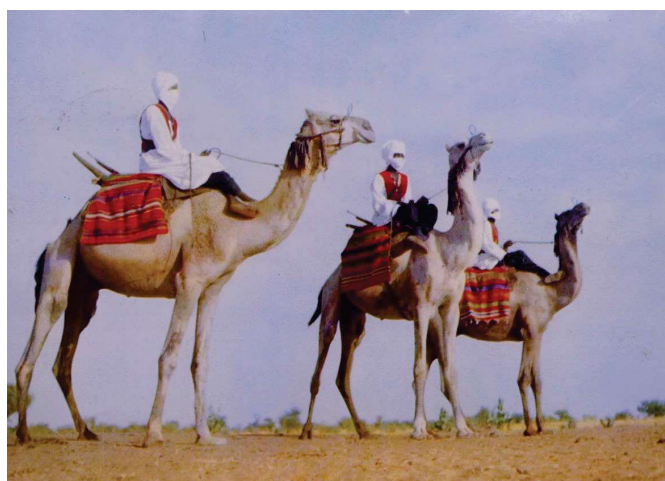

À partir de 1951, les étapes vont s'ouvrir aux pays non francophones, à commencer par Barcelone, Saint Marin, Nicosie, Le Caire, Malte, les Baléares et le Maroc Espagnol.

Les intitulés des périples rivalisent d'originalité et d'invitation au voyage ! Citons :

- La côte d'Afrique par les crayons Conté (1952/1953).
- Ionyl et Plasmarine dans le sillage de Bougainville (1954/1955).
- Michelin dans le sillage de Christophe Colomb aux Indes Occidentales (1955/1956).
- Belgana sur les traces de Livingstone (1956/1957).
- Amora dans le Grand Nord, sur les traces des Vikings (1957/1958).
- Plasmarine, Ionyl. Du Pôle Nord au Pôle Sud.
- Nestlé Nescafé en Méditerranée. De Gibraltar à Istamboul (1959/1960).
- Maggi Fridolin. Le long de l'Equateur (1960/1961).
- Le Tallec. De Dublin à Beyrouth (1962/1963).
- Ionyl aux petites Antilles (1964/1965).
- Amora. Escales en Europe de l'Est et du Nord (1966/1967).
- Amora, le tour du monde (1969/1970).
- Amora, le monde en fête (1972).



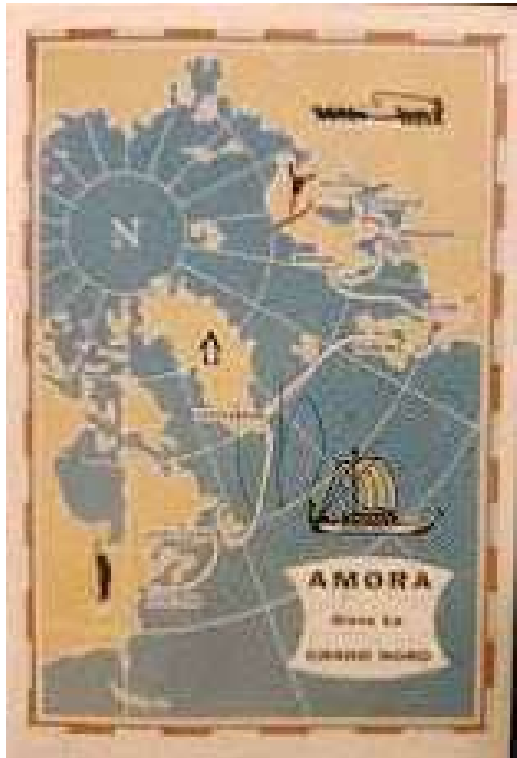

Amora dans le Grand Nord, et sur les traces des vikings (1957-1958)

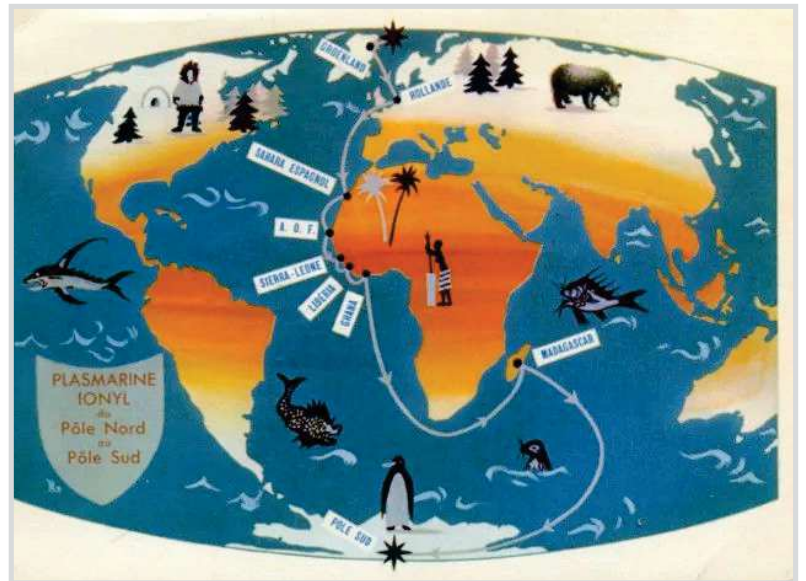

Plasmarine et Ionyl, du Pôle Nord au Pôle Sud. (1958-1959)



Ionyl et Plasmarine dans le sillage de Christophe Collomb aux Indes occidentales. (1955-1956)



La côte occidentale d'Afrique par Plasmarine et Ionyl. (1961-1962)

•••

Les cartes étaient choisies avec beaucoup de soin, et leur collection constitue donc un très bel ensemble. Elles étaient éditées par la société Publimer créée en 1952. Les cachets à date étaient en général soignés, ce qui ravissait les philatélistes.

A partir de 1966, la diffusion par envoi postaux circulant à découvert de publicités pour des produits pharmaceutiques fut interdite. Ionyl et Plasmarine vont donc cesser leurs campagnes, mais d'autres marques vont continuer jusqu'en 1972, notamment Amora, y compris dans d'autres langues que le Français.

Le développement rapide des messages publicitaires à la télévision va sonner le glas de ce type de campagne promotionnelle, laissant aux philatélistes et cartophiles un champ de recherche souvent insoupçonné.



*Escale en Extrême Orient, au Cambodge, Marinol et Plasmarine. (1964-1965)*

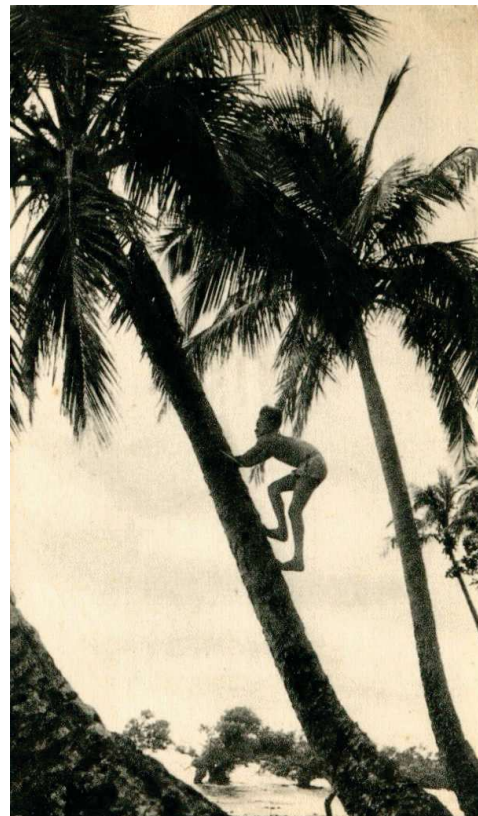

*Amora dans le sillage de Bougain-*



*Le tour du monde d'Tonymyl, escale à Wallis et Futuna. (1948-1949)*



*Croisière atlantique de Marinol et Plasmarine (1951-1952)*

**Jean GRILLOT**

NB : un seul ouvrage existe recensant les périple de ces cartes ; Il a été publié en 2014 par les éditions Yvert & Tellier. Il a été réalisé par deux philatélistes de renom : Jean Storch et Bertrand Sinais.

# NOUVEAUTÉS

## La PHILABOX - une boîte d'examen pour les timbres

Lors d'une visite dans une bourse toute collection en région parisienne, nous avons découvert la PHILABOX.

C'est le résultat d'une réflexion d'un négociant en philatélie et collectionneur lui-même. Dans un coffret en bois, on retrouve tous les objets utiles pour examiner les timbres.

Pour en savoir plus, rendez-vous sur le site ([www.toutsurlestimbresdefrance.com](http://www.toutsurlestimbresdefrance.com)) dans lequel la Philabox est détaillée dans ses moindres utilisations. Un cadeau à offrir ou à s'offrir pour amateurs de philatélie et/ou les adeptes du tout en un !

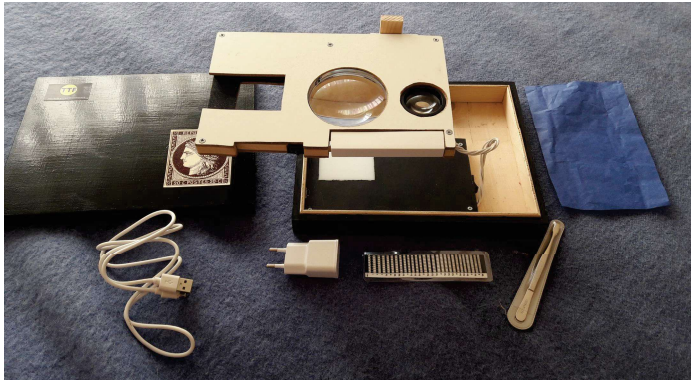

## Pour votre collection...

Le 15 avril 2024

Bloc feuillet

TRÉSORS DE NOTRE-DAME, LA CHARPENTE

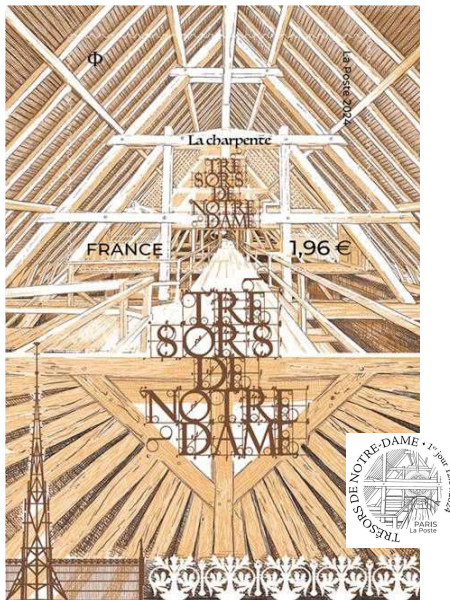

Création et gravure Sarah BOUGAULT d'après photos de Pascal LEMAÎTRE

Impression : taille-douce

Format du timbre : 52 x 40,85 mm

Format du bloc : 105 x 71,5 mm

Présentation : bloc de 1 timbre

Tirage : 550 000 exemplaires

Valeur faciale : 1,96 € Lettre Internationale

Conception graphique timbre à date :

Sarah BOUGAULT.

Le 15 avril 2022

Bloc feuillet

500 ANS DE LA DÉCOUVERTE DE NEW-YORK



Création : Louis GENTY

Impression : taille-douce

Format du timbre : 40,85 x 52 mm

Format du bloc : 105 x 71,5 mm

Présentation : bloc de 1 timbre

Tirage : 350 000 exemplaires

Valeur faciale : 1,96 € Lettre Internationale

Conception graphique timbre à date :

Louis GENTY.

Le 29 avril 2024

160 ANS CROIX-ROUGE FRANÇAISE



Création : Boris ZAION

Impression : héliogravure

Format du carnet : 85 x 165 mm

Format des timbres : 38 x 24 mm

Présentation : 10 timbres-poste autocollants

Tirage : 500 000 exemplaires

Valeur faciale : 1,29 € Lettre Verte

Prix de vente : 14,90 € dont 2 € de surtaxe

reversée à la Croix-Rouge française

Timbre à date : Mise en page du logo de la Croix-Rouge française / Repiquage.

Le 6 mai 2024

JEUX FLORAUX DE TOULOUSE - 700 ANS DE POÉSIE



Création : Juliette CHARLOT  
 Calligraphie : Amélie BARNATHAN  
 Impression : héliogravure  
 Format du timbre : 40,85 x 30 mm  
 Présentation : 15 timbres à la feuille  
 Tirage : 702 000 exemplaires  
 Valeur faciale : 1,29 € Lettre Verte  
 Conception graphique timbre à date : Amélie BARNATHAN,  
 Mise en page STUDIO PEKELO

Le 13 mai 2024

FAUNE SOUS-MARINE

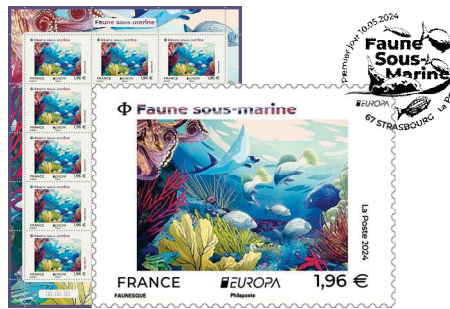

Création : FAUNESQUE  
 Impression : héliogravure  
 Format du timbre : 40,85 x 30 mm  
 Présentation : 15 timbres à la feuille  
 Tirage : 720 000 exemplaires  
 Valeur faciale : 1,96 € Lettre Internationale  
 Conception graphique timbre à date : FAUNESQUE

Le 21 mai 2024

RAOUL DUFFY



Conception graphique : PATTE & BESSET  
 Impression : héliogravure  
 Format du carnet : 54 x 256 mm  
 Format des timbres : 24 x 38 mm  
 Présentation : 12 timbres-poste autocollants  
 Tirage : 2 640 000 exemplaires  
 Valeur faciale : 1,29 € (Lettre Verte)  
 Prix de vente : 15,48 €  
 Conception graphique timbre à date : PATTE & BESSET

Le 6 mai 2024

ALICE MILLAT 1884 - 1957



Création : Eloïse ODDOS  
 Impression : héliogravure  
 Format du timbre : 40,85 x 30 mm  
 Présentation : 15 timbres à la feuille  
 Tirage : 594 000 exemplaires  
 Valeur faciale : 1,29 € Lettre Verte  
 Conception graphique timbre à date : Eloïse ODDOS

Le 13 mai 2024

LE JARDIN DU LAUTARET



Création : Lil SIRE  
 Impression : héliogravure  
 Format du timbre : 60 x 25 mm  
 Présentation : 12 timbres à la feuille  
 Tirage : 630 000 exemplaires  
 Valeur faciale : 1,29 € Lettre Verte  
 Conception graphique timbre à date : Lil SIRE

Le 3 juin 2024

CHARLES AZNAVOUR 1924 - 2018



Création : Hom NGUYEN  
 Impression : héliogravure  
 Format du timbre : 40,85 x 40,85 mm  
 Présentation : 15 timbres à la feuille  
 Tirage : 600 000 exemplaires  
 Valeur faciale : 1,96 € Lettre Internationale  
 Conception graphique timbre à date : Ségolène CARRON

Le 17 mai 2024

LA BAGUETTE DE PAIN FRANÇAISE



Création : Stéphane HUMBERT-BASSET  
 Impression : héliogravure  
 Format du timbre : 30 x 40,85 mm  
 Présentation : 15 timbres à la feuille  
 Tirage : 594 000 exemplaires  
 Valeur faciale : 1,96 € Lettre Internationale  
 Conception graphique du timbre à date : Stéphane HUMBERT-BASSET

# À VOS AGENDAS

## Île de France

**31 janvier 2024 au 13 octobre 2025 à Paris (75)**

Musée de La Poste, 34 boulevard de Vaugirard

Exposition : « CARNETS DE TIMBRES DANS L'AIR DU TEMPS »

Ouvert de 11h00 à 18h00

(fermé le mardi et les 1<sup>er</sup> janvier, 1<sup>er</sup> mai et 25 décembre)

Tarif plein: 9€ - Tarif réduit : 5€

Gratuit pour les moins de 25 ans.

Renseignements et réservations :

+33 (0)1 42 79 24 24 - [reservation.dnmp@laposte.fr](mailto:reservation.dnmp@laposte.fr)

**6 et 7 avril 2024 à Trilport (77)**

Exposition philatélique

Salle des fêtes de Trilport, place du 19 mars 1962

Entrée libre - Ouvert de 10h00 à 18h00 le samedi et de 9h00 à 17h00 le dimanche.

**20 avril 2024 à Saint-Ouen l'Aumône (95)**

15ème rencontre toutes collections

Centre Culturel « L'Imprévu »

23 rue du Général Leclerc

Entrée libre - Ouvert de 9h00 à 17h00

Renseignements : 01 34 64 71 67 ou

[cpsoa95310@orange.fr](mailto:cpsoa95310@orange.fr)

**21 avril 2024 à Ermont (95)**

L'Association Astrophilatélique de France

propose une Conférence de Jean-Louis Lafond

« Histoire philatélique de l'astronautique »

M.J.C. d'Ermont 37 BIS, rue Maurice Berteaux

À 10h00.

**27 et 28 avril 2024 à Conflans Sainte Honorine (78)**

Exposition interrégionale de philatélie Île-de-France et Basse Normandie.

Salle des fêtes, place Auguste Romagnié

Entrée libre.

**12 mai 2024 à Aubergenville (78)**

2ème bourse d'échange de capsules

Maison des Associations 25 route de Quarante Sous

Renseignements : 06 20 89 31 28 -

[somegypte@orange.fr](mailto:somegypte@orange.fr)

**30 mai au 2 juin à Paris (75)**

Paris Philex 2024

Parc des expositions de la porte de Versailles

**8 juin 2024 à Cachan (94)**

Bourse multi collection - Vide grenier

Foyer de Cachan, 36 ave du Pdt Wilson

Ouvert de 8h30 à 17h30

Renseignements : 06 07 40 20 61 -

[dombidault@wanadoo.fr](mailto:dombidault@wanadoo.fr)

## International

**16 au 19 avril 2024 à Bucarest (Roumanie)**

EFIRO 2024

**17 au 20 octobre 2024 à Copenhague (Danemark)**

HAFNIA 2024

## Histoire de...

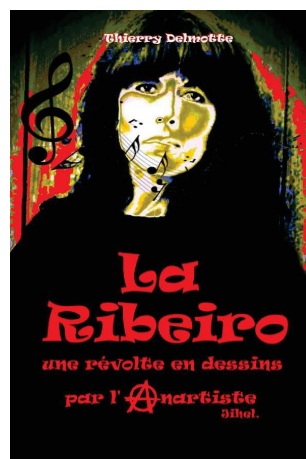

Cet ouvrage reprend la totalité des dessins parus en cartes postales réalisés par Jihel sur le thème de Catherine Ribeiro, chanteuse engagée des années 70. Surnommée « La Rouge » elle appartient à l'univers pictural de Jihel par l'osmose de leurs idées de révolte. Ils se sont rencontrés à l'époque où Catherine Ribeiro et son groupe Alpes incarnaient l'esprit d'une mouvance mêlant intimement les

nouveaux modes de vie communautaires, anarchistes et libertaires et les formes artistiques expérimentales tant par le dessin que par la musique.

Qualifiée de « passionaria rouge », Catherine ne pouvait que séduire Jihel. Cette femme habillée de noir (couleur s'il en est préférée de Jihel), mais qui pense en rouge. Viscéralement militante, humaniste, féministe, écolo, comme lui, elle est de tous les combats, la Fête de l'Huma, la guerre au Vietnam, les réfugiés du Franquisme et Chiliens, le Larzac, la Palestine etc ... , partout où il faut défendre la cause du peuple, les opprimés, contre la machine d'Etat . Sa voix touche aux entrailles ceux qui l'écoutent.

Ils sont tous les deux des êtres magnétiques, sensibles, écorchés vifs, révoltés, humanistes, militants, ... Ils se retrouvent à nouveau dans ce livre et ce pour l'éternité.



### Cotisations 2024

#### F.F.A.P.

Adulte : 6,50 €

Jeunesse : 2 €

20 cartes scolaires : 10 €

Philatélie Française : 25 €

---

#### GAPHIL

Adulte : 1,80 €

Jeunesse : 0,80 €